PROYECTO | Fortalecimiento de la ATENCIÓN Integral del CÁNCER en la Red - CCSS

SEGURO SOCIAL COSTA RICA

Boletín Nº 1 | Feb 2012

En esta edición:

1. Presentación.

2. ¿Quiénes somos?

2.1. Nuestro logo.

3. Atención Integral en la Red.

4. Avances del proyecto.

5. Situación actual del Cáncer.

6. Noticias.

Presentación

Bienvenidos a la primera edición del boletín del Proyecto de Fortalecimiento de la Atención Integral del Cáncer en la red de la Caja Costarricense de Seguro Social.

En esta edición le presentamos información general sobre el Proyecto, quienes somos, metas y objetivos por los cuales se implemento. Además recalcamos la importancia de la atención integral en la red para la lucha contra el cáncer. En la sección avances del proyecto se muestra el equipamiento entregado en la red con recursos administrdos por el proyecto.

En este boletín además encontrará información sobre la situación actual del cáncer tanto a nivel mundial como nacional, para que usted se contextualice en la magnitud de la problemática que ocasiona el cáncer en la Salud Pública.

Esperamos esta herramienta sea de su agrado, les permita conocer el funcionamiento del Proyecto y les inste a trabajar en pro de fortalecer la lucha contra el cáncer mediante una atención integral en la red de la CCSS.

Dr. Luis Bernardo Sáenz
Director

Si quieres más información sobre el cáncer y lo que estamos haciendo para combatirlo escríbenos a:
atencioncancer@ccss.sa.cr
o llamar al:
(506) 2222-3353

Fortalecer la atención integral de los tipos de cáncer prioritarios en el país.

¿Quiénes somos?

Mediante una decisión institucional contemplada en el Artículo 49º, de la Sesión de Junta Directiva Nº 8057, celebrada el 18 de mayo del 2006, la Caja Costarricense de Seguro Social decide integrar y fortalecer las acciones relacionadas con la atención de enfermedades del cáncer. Con ello se pretende atacar al cáncer con un enfoque integral y tiene como objetivo principal el fortalecimiento de la Red Oncológica.

En el mes de agosto del 2007 el Ministerio de Salud publicó el Plan Nacional para el Control del Cáncer 2007-2016, documento en el cual se establecen los lineamientos de política que guían a las instituciones públicas y privadas en todos aquellos procesos en la lucha contra el cáncer.

A partir de lo mencionado, surge el Proyecto Fortalecimiento de la Atención Integral del Cáncer en la Red Oncológica de la CCSS, en cumplimiento al **Transitorio III de la Ley 8718**, publicado en el Alcance 9 de La Gaceta del 18 de febrero del 2009.

El Proyecto propone acciones dirigidas a la gestión de la red de servicios de salud y al incremento de la capacidad resolutiva en la promoción, prevención, diagnóstico, tratamiento, rehabilitación y cuidados paliativos de los cánceres prioritarios del país.

Las metas son potenciar, acelerar y mejorar las múltiples acciones en la atención del cáncer, gracias a la integración de subproyectos de corto y mediano plazo, que permiten mejorar, en forma gradual, la gestión en red e incrementar la capacidad resolutiva de los establecimientos de salud en los tres niveles de atención.

Atención Integral en la Red

El centro de la red es el usuario de los servicios. La meta de la red es la coordinación clínica y administrativa en el proceso de atención y una gestión local fortalecida en el nivel regional y central, con el fin de que el usuario obtenga el servicio en el nivel de complejidad adecuado para la atención que requiere.

La gestión de la red tendrá un profesional líder quien será el encargado de la coordinación de la misma y contará con apoyo técnico y logístico del nivel regional y central.

Las redes iniciarán operaciones de forma progresiva. La implementación requerirá guías y normas de atención, lineamientos gubernamentales, utilización de un adecuado sistema de información, capacitación, intercambio de información e indicadores de seguimiento y evaluación del desempeño de la red.

En el 2009 se declaró de interés y prioridad institucional la prevención, detección temprana y atención oportuna del cáncer en todos los centros de atención de la institución.

Nuestros Retos

- Lograr implementar un programa efectivo de promoción de la salud que logre estilos de vida saludables e impacte en la incidencia de tipos de cáncer evitables.
- Implementar programas costo – efectivos que mejoren la sobrevida y calidad de vida.
- Lograr que en el proceso de la atención los pacientes con sospecha de cáncer puedan ser atendidos de manera prioritaria para una atención oportuna.
- Lograr que se implementen guías para la atención oportuna y costo – efectiva.
- Involucrar a diversos grupos organizados y otros grupos de la sociedad civil en la promoción de la salud y la atención del cáncer.

Nuestro logo

Se basa en una simplificación de la imagen de la **Vincapervinca** (*Catharantus roseus*) que es una planta perenne que crece en forma de arbusto con tallos rígidos, alcanza una altura de unos 60 cm. y da unas preciosas flores planas de cinco pétalos, cuyos colores van del blanco al rosa.

Cuando en la lucha contra el cáncer se estaba buscando nuevos fármacos, se descubrió que en esta planta había varios alcaloides que inhibían el crecimiento de las células cancerígenas. Así se obtuvieron medicamentos como la vincristina y la vinblastina que son especialmente útiles para tratar leucemia infantil y la enfermedad de Hodgkin.

Con respecto a los colores del mismo, el color azul (institucional), se asocia con el tema de salud mientras que el amarillo, en psicología significa un alivio de lo fatigoso, de lo agobiante y de lo inhibidor.

Avances del proyecto

Una de las tareas que le corresponden al Proyecto, es la dotación de equipos para la detección y tratamiento del cáncer en la red; se presenta un cuadro resumen de lo que se ha entregado o está en proceso de compra desde nuestra creación.

Equipos	Lugar asignado
25 torres endoscópicas	Hospital: Guápiles, Max Peralta, Monseñor Sanabria, San Ramón, San Carlos, México, Nicoya, Liberia, Golfito, Hospital San Juan de Dós, Pérez Zeledón, Calderón Guardia, Clínica Solón Núñez, Hospital Nacional de Niños.
2 Ultrasonidos	Hospital: Guápiles, Tony Facio
2 Aspiradores ultrasónicos	Hospital: México, San Juan de Dios.
2 Ultrasonidos transoperatorios	Hospital: México, San Juan de Dios, Calderón Guardia.
8 mamógrafos	Hospital: México, Calderón Guardia, De las Mujeres, San Rafael de Alajuela, Monseñor Sanabria, Max Peralta, Escalante Pradilla, Ciudad Neily.
2 Sondas Radioguiadas	Hospital México.
1 Resonador magnético	Hospital Calderón Guardia
1 Arco en C	Hospital Nacional de Niños
5 Equipos de Rx Portátil	Hospital: México, San Juan de Dios.
40 Microscopios, 1 Teñidora automatizada de láminas, 1 Centrífuga de Piso, 1 Placa Caliente (secador de láminas citológicas), 1 Secador de láminas tipo estufa.	Laboratorio Nacional Citologías

Situación actual del Cáncer

El informe World Health Statistics 2008 de la Organización Mundial de la Salud (OMS), estimó que a partir del año 2010 y para las próximas dos décadas el cáncer va a ser la primera causa de muerte a nivel mundial.

En nuestro país, el grupo de enfermedades tumorales constituyen la segunda causa de muerte, solo superadas por el grupo de enfermedades del sistema circulatorio. Sin embargo se proyecta que en los próximos años llegará a ser la primera causa de muerte.

En el gráfico que se muestra se puede valorar como la mortalidad por tumores es mayor que la que se da por enfermedades específicas dentro del grupo de enfermedades circulatorias, como lo son las cardiopatías isquémicas y los eventos cerebrovasculares.

Según la OMS el cáncer se considera en gran medida evitable, más de un 40% de todos los cánceres se pueden prevenir.

Tendencia de las principales causas de muerte en ambos sexos
Costa Rica 2000-2010
(tasas crudas anuales por 100 000 personas)

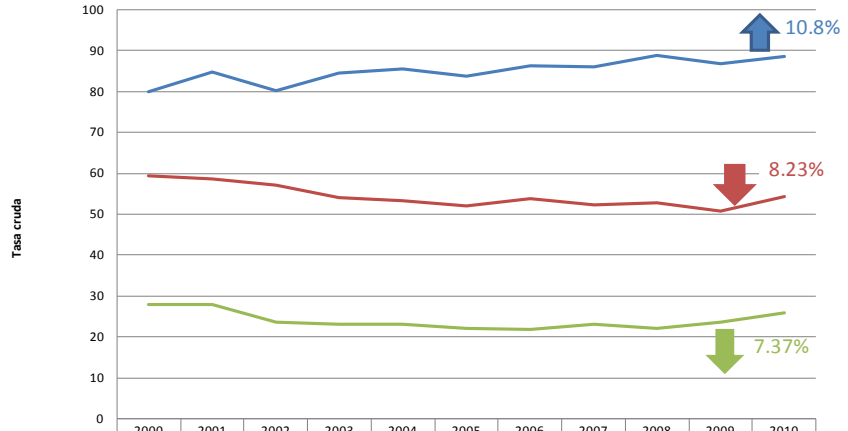

	2000	2001	2002	2003	2004	2005	2006	2007	2008	2009	2010
tumores	79,87	84,53	80,03	84,28	85,42	83,75	86,03	85,85	88,64	86,72	88,48
cardiopatia isquemica	59,28	58,58	56,97	54,13	53,31	52,17	53,73	52,23	52,86	50,81	54,4
eventos cerebro vasculares	27,79	27,67	23,4	23,07	23,14	21,98	21,76	23,1	21,96	23,5	25,74

Fuente: Elaboración propia Proyecto Fortalecimiento Red Oncológica CCSS con la base de datos del INEC

Información recopilada y editada por:
Dr. Alejandro Calderón C.
E-mail: ajcalder@ccss.sa.cr
Tel: (506) 2233-2992

Diseño Gráfico:
E-mail: lylprodesing@gmail.com

Noticias

El pasado 4 de febrero se celebró el Día Mundial Contra el Cáncer.

> *Cada 4 de febrero, la OMS apoya a la Unión Internacional contra el Cáncer y promueve medios para aliviar la carga mundial de la enfermedad. La prevención del cáncer y el aumento de la calidad de vida de los enfermos son temas recurrentes.*
>
> *www.worldcancerday.org*

El lema de este año, «Juntos es posible», recalca la idea de que la única forma de reducir las muertes prematuras por cáncer y otras enfermedades no transmisible es mediante la colaboración de todas las personas, organizaciones y gobiernos. Este año la OMS y el Centro Internacional de Investigaciones sobre el Cáncer (CIIC) se van a centrar en el tamizaje y la vacunación.

En nuestro país se anunció por parte de la CCSS, un proyecto que se llevará a cabo en Limón que pretende mejorar la detección temprana del cáncer de Cervix, de alta incidencia en dicha región. El plan piloto se desarrollará en Limón, con en fin último de poder implementarlo más adelante en el resto del país. Dicho proyecto utilizará la tecnología molecular para detectar el Virus del Papiloma Humano por medio de análisis de secuencia de ADN. En próximas ediciones de este boletín ampliaremos sobre este importante proyecto.

Si quieres más información sobre el cáncer y lo que estamos haciendo para combatirlo escríbenos a:
atencioncancer@ccss.sa.cr
o llamar al:
(506) 2222-3353

Copyright © 2012 CCSS. Todos los derechos reservados.